Rapport annuel
2012-2013

Les membres du Conseil d'administration
Paul Desjardins, président
Pierre Proulx, secrétaire
Line Raza, trésorière
Yanick Dupuis, David Kallerman, Denis Hébert, Donald Royer, Alexandre Poce, et Carl Girard, administrateurs

Les membres du personnel
Marc Antoine Ducharme, directeur général
Isabelle Sinclair, adjointe à la direction/communication
Martin Gadouas et César Nicolai, coordonnateurs sportifs
Karine Côté, coordonnatrice du développement
Programmes *Au-delà des limites* et caravane
Fernand Miatemu, télémarketing

Les collaborateurs
Sébastien Gauthier
Yvon Gélinas
Roland Larrivée
Allan Zubis

Le personnel des équipes du Québec
Mélanie Aymes, Tennis
Patrick Côté, Rugby
Karine Côté, Basket
Marc Antoine Ducharme, Basket
Jason Eng, Basket
Jonathan Gariepy, Basket
Maxime Gagnon, Hockey
Martin Gadouas, Basket
Daniel Hébert, Powerchair soccer
Benoît Labrecque, Rugby
Jean Laroche, Athlétisme
Christian La Serra, Basket
François Lavoie, Basket
Daniel Normandin, Athlétisme
Pierre Pomerleau, Ski nordique
Richard Tétreault, Athlétisme

Rapport du président

L'année qui vient de se terminer en fut une de positionnement sur l'échiquier sportif québécois et de consolidation de nos forces face à nos obligations futures. 2012-2013 fut notre première année avec notre nouvelle appellation Parasports Québec. Après la surprise de plusieurs et la compréhension des autres, l'accueil de nos partenaires a été très satisfaisant et dans la plupart des cas nous appuyait dans notre choix de nouveau nom en Parasports Québec.

Durant cette année, nous avons fait des changements dans notre brigade d'employés. Nous avons consolidé notre directeur général dans ses tâches administratives afin de lui donner les coudées franches dans tous les aspects de développement qu'a besoin une fédération à plusieurs sports comme la nôtre.

Nous approchons de notre 30e anniversaire d'existence et dans ce sens nous avons entrepris l'écriture de l'histoire de l'évolution des Parasports au Québec. Histoire riche en émotion et en résultats sportifs, il nous apparaît important pendant que plusieurs des acteurs de notre histoire sont toujours parmi nous, d'en faire une œuvre de référence pour notre société. Nous espérons en faire le lancement en 2014, année de notre 30e anniversaire.

Considérant que nos campagnes de financement se font de plus en plus difficiles et que nos besoins financiers sont en constante croissance, nous avons jugé nécessaire d'unir nos forces avec la Fondation du centre de réadaptation Lucie Bruneau pour la réalisation de deux activités de levée de fonds, soit le tournoi de golf et l'activité Roulez c'est du Sport. Cette alliance se veut des plus productive. Nous faisons le pari gagnant que l'union fait la force!

Un vent de fraîcheur survole également le financement de notre fédération. En ayant réalisé une bonne année financière à Parasports Québec, nous voulons par le biais du nouveau programme Placements Sports, être en mesure de consolider nos efforts à être plus présent en région et à adjoindre une personne supplémentaire à la direction générale afin de bien suivre sur le terrain l'évolution de nos sports actuels et futurs. En parlant de fraîcheur, Parasports Québec a accueilli deux nouvelles disciplines sportives dans ses rangs: le volleyball assis et le powerchair soccer.

Nous sommes à préparer une rencontre avec la ministre du MELS pour discuter de l'avenir des parasports au Québec. Nous sommes sous financés et entreprendrons bientôt des actions pour faire en sorte que nous soyons reconnus à notre juste valeur. À l'aube d'un nouveau livre blanc sur la pratique sportive au Québec, nous avons l'opportunité de faire valoir notre organisation dans un processus gouvernemental qui pourra nous favoriser et mettre en lumière toutes les actions entreprises durant les dernières années.

Je termine en félicitant tous les employés de Parasports Québec qui par leur détermination et leur acharnement ont accompli un travail colossal cette année. Je suis fier en tant que président d'avoir la meilleure équipe en parasports au Québec. Je tiens à souligner leur travail émérite qui fait l'envie de toutes les provinces du Canada.

Je tiens également à féliciter tous les athlètes qui nous ont représentés dans diverses compétitions au niveau québécois, canadien ou encore international comme les paralympiques de Londres l'été dernier. Merci à tous les officiels, entraîneurs et bénévoles qui font en sorte de nous offrir des compétitions de qualités, remplies d'émotions fortes et hautes en couleur.

Paul Desjardins
Président

Éducation, Loisir et Sport
Québec

Mot de la direction

2012-2013 fut une année bien remplie. Sur le plan sportif, nos athlètes se sont illustrés à tous les niveaux de performance donnant lieu à une récolte impressionnante de médailles tant dans les divers championnats canadiens qu'au niveau international. Nous croyons que tous ces résultats sont attribuables à notre philosophie de développement du parasport, à la disponibilité de notre expertise, à l'organisation de nos services et surtout au mode de fonctionnement que nous avons implanté sur l'ensemble du territoire québécois. Ce modèle unique en son genre au Canada impressionne le milieu du parasport hors Québec où nos succès ne se démentent pas. Nos clubs sportifs, menés la plupart du temps par des bénévoles dévoués à leurs sports, travaillent très fort et ce succès leur revient en grande partie.

Du côté de la fédération, plusieurs entraineurs travaillent ardument lors des divers camps d'entrainement des équipes du Québec. Cette année, pas moins de 40 camps d'entrainement d'une journée ont eu lieu dans la province menés par des entraineurs dévoués. En mon nom et celui de tout le conseil d'administration, nous tenons à remercier le travail des clubs, des bénévoles et des entraîneurs du Québec.

Les Jeux paralympiques de Londres ont été le moment fort de l'année. Parasports Québec comptait dix-neuf athlètes et cinq membres du personnel d'encadrement. Nos athlètes nous ont bien représentés en remportant pas moins de sept médailles dont deux d'or et cinq d'argents. Deux nouveaux sports ont également vu le jour à Parasports Québec soit le powerchair soccer et le volleyball assis. Nous souhaitons donc le meilleur des succès à ces deux nouveaux sports. Déjà cette année, nous avons parti une ligue de powerchair soccer dans la grande région de Montréal et commencé des camps de développement provinciaux en plus d'une sélection d'équipe du Québec en vue de la participation à la Coastal cup en juin 2013.

La force sportive de Parasports Québec résidera toujours dans son acharnement à appliquer sa mission au quotidien et il est intéressant de le rappeler:

- Mettre sur pied des programmes ou des projets favorisant l'épanouissement des person nes ayant des limitations physiques en faisant auprès d'eux la promotion de la santé et de la vie active afin de stimuler leur processus d'intégration.

- Coordonner et favoriser un accès à la pratique sportive des parasports, à tous les niveaux de performance, au bénéfice des personnes ayant une limitation physique.

Il faut donc continuer de travailler fort avec les clubs, les régions et les entraîneurs pour que le parasport soit le plus accessible et vu à tous les niveaux de pratique sportive dans un large éventail de sport dans le plus de régions possible. Nous sommes fiers des résultats internationaux de nos athlètes, mais nous sommes aussi fiers des personnes qui pratiquent l'activité physique hebdomadairement pour rester actif et en forme. La base d'un organisme en santé est d'avoir une belle pyramide des participants actifs à l'athlète qui excelle dans son sport.

Du coté financier, Parasports Québec se porte bien avec un léger surplus des revenus opérationnels en plus de commencer à se consolider un fonds de sécurité pour l'avenir via le nouveau programme lancé cette année PLACEMENTS SPORTS. En effet, de concert avec toutes les fédérations sportives du Québec, nous avons fait pression sur le gouvernement pour nous assurer de pouvoir continuer à offrir du sport organisé au Québec. Un seul programme gouvernemental subventionne les fédérations sportives soit le programme de soutien aux fédérations sportives (PSFSQ) et ce programme n'avait pas connu d'augmentation ni même d'inflation depuis 1997 et cela malgré le fait que le nombre de fédérations a augmenté depuis ce temps. Nos efforts ont donc mené au programme Placements Sports que vous pouvez mieux comprendre en lisant la page 6 de ce rapport annuel. Ce nouveau souffle de financement favorise les dons des sociétés et des individus de belle façon et Parasports Québec compte bien en profiter.

En communication, nous avons finalement réussi à lancer de nouvelles vidéos de nos sports principaux. Les vidéos ont pu être faites grâce au financement de l'OPHQ et de l'énorme travail de Benjamin Chan, le cinéaste-monteur. Les capsules ont connu un grand succès dans les centres de réadaptation et ont déjà été vues plus de 3000 fois sur YouTube. Nous avons fait également plus de 500 clés USB avec les vidéos car cela nous fait une belle carte de visite. J'aimerais remercier tous les parents, athlètes et professionnels du sport qui y ont contribué. Notons également que l'on fait un grand effort pour que notre site internet soit toujours à jour ainsi que notre Facebook. En un simple clic, vous avez toutes les nouvelles, les résultats, les événements et les trajets à porter de main.

Au niveau associatif, en juin dernier, nous avons fait un déménagement à l'intérieur du stade. Nous sommes passés du bloc 3 au bloc 5. Ce déménagement nous procure plus de pieds carrés et nous fait marcher un peu plus à l'intérieur du stade, ce qui peut être que bénéfique pour notre santé! Une petite restructuration a également eu lieu à l'interne suite aux départs de deux de nos employés soit Patrick Coté et Isabelle Sinclair. Patrick a travaillé six ans avec nous et était grandement respecté de tout le monde. Il nous quitte pour travailler avec le rugby au niveau de l'équipe nationale. Nous sommes très fiers de son implication et du fait qu'il reste dans la grande famille du parasport. Merci Partrick pour toutes ces années! Isabelle quant a elle, à travaillé pour Parasports Québec deux ans, mais a su faire sa marque. Elle reste aussi dans le milieu sportif et nous lui souhaitons la meilleure des chances à Triathlon Québec. Deux nouveaux employés se sont donc joints à nous cette année soit Fernand Miatemu au télémarketing et Martin Gadouas qui prendra en charge le basketball et le tennis. Bienvenue à vous deux!

En conclusion, la transition vers notre nouveau nom s'est très bien faite. Le milieu sportif québécois a reçu ce changement très positivement. Le parasport gagnant de plus en plus de notoriété tant au Québec qu'au Canada ou à l'international, il allait de soi que l'on s'approprie de ce nom et que l'on avance vers le futur tout en restant le leader dans ce domaine au Canada

Marc Antoine Ducharme
Directeur général

Placements Sports

Les besoins financiers criants de Parasports Québec sont connus depuis des années. Grâce à la récente création du programme gouvernemental Placements Sports, de « petits » dons peuvent désormais avoir des effets multiplicateurs hyper bénéfiques pour notre fédération.

L'objectif du programme Placements Sports est de permettre aux fédérations sportives québécoises, de mieux développer les sports qu'elles régissent et de mieux desservir la population, en incitant les particuliers, les sociétés et les fondations à leur faire des dons.

Les principaux avantages de Placements Sports sont l'augmentation des revenus des fédérations sportives, la diversification des sources de revenus, l'apprentissage et la maîtrise de la collecte de fonds (philanthropie) et la création de sources de revenus prévisibles à long terme.

L'appariement des dons
Grâce au programme Placements Sports, les fédérations sportives bénéficient d'un important levier pour encourager la générosité des donateurs potentiels. Le programme bonifie les dons reçus par la fédération en rajoutant des fonds de 220 % de la valeur du don dans le cas de Parasports Québec. Le pourcentage de la majoration est fixé en fonction des revenus de la fédération; plus les revenus de la fédération sont petits, plus la majoration est grande.

Admissibilité des donateurs et des dons
Seuls les dons faits à la fédération par des particuliers, des sociétés (et pour lesquels un reçu officiel aux fins de l'impôt sur le revenu aura été émis) ou des fondations sont admissibles.

Le fonds de dotation et le fonds de réserve

Le fonds de dotation :
Dans le cadre du programme, chaque fédération créera un fonds de dotation ainsi qu'un fonds de réserve. Le fonds de dotation vise la santé financière à long terme de fédération. Il s'agit d'un fonds qui sera placé à la Fondation du Grand Montréal. Chaque année, les fédérations recevront les intérêts générés par leur fonds de dotation. Au terme d'une période de 10 ans, la fédération pourra retirer la totalité ou une partie du capital du fonds de dotation. Le pourcentage minimal que la fédération devra verser dans son fonds de dotation dépend de la taille de la fédération et varie entre 10% et 30%.

Le fonds de réserve :
Chaque fédération se constituera un fonds de réserve dans l'institution financière de son choix. Placements Sports versera directement à la fédération les montants devant aller au fonds de réserve. La fédération pourra utiliser les montants versés dans son fonds de réserve selon les priorités qu'elle se sera fixées à l'intérieur des normes prescrites par le programme Placements Sports.

À titre d'exemple :
Parasports Québec qui à un taux d'appariement de 220% et qui reçoit un don de 1 000 $ obtient au total 3 200 $. Son pourcentage minimum devant être versé au fonds de dotation est de 20%, elle reçoit donc 2 560$ dans son fonds de réserve et Placements Sports verse 640 $ dans son fonds de dotation.

Le Conseil de Gouvernance est composé de deux représentants du ministère de l'Éducation, du Loisir et du Sport, de deux représentants de ***SPORTS****QUÉBEC*, et de trois personnes spécialisées en philanthropie, en placements ou en gestion de programmes financiers.

PLACEMENTS SPORTS

Vidéo Parasports Québec

Grâce à une subvention de l'Office des personnes handicapées du Québec (OPHQ) et de Telus, Parasports Québec a pu concevoir sept vidéos afin de faciliter la promotion des sports adaptés auprès des jeunes et de leurs parents.

Contrairement aux vidéos de sports traditionnels, qui ont tendance à mettre l'accent sur des séquences de jeux spectaculaires, les vidéos de Parasports Québec font plutôt valoir les bienfaits physiques, psychologiques et sociaux que les jeunes peuvent retirer d'une pratique sportive régulière. À tour de rôle, athlètes, parents et thérapeutes viennent témoigner de l'impact positif que l'activité physique peut avoir sur le développement de jeunes vivants avec un handicap ou dans la réadaptation d'une personne suite à un accident.

Ces vidéos ont été distribuées en centre de réadaptation afin que les intervenants qui y travaillent puissent les utiliser et en remettre directement aux jeunes qu'ils rencontrent, à leurs parents ainsi qu'à de nouveaux accidentés. Elles sont également disponibles sur youTube depuis octobre 2012. À ce jour, pas moins de 3000 visionnements des vidéos ont été enregistrées. Un gros merci à Benjamin Chan, le cineaste-monteur qui a mené le projet de main de maître du début à la fin ainsi qu'à Karine Côté chargé du projet à Parasports Québec sans oublier tous les parents, athlètes et professionnels du sport qui y ont contribué.

Voici les différentes vidéos disponibles:

Vidéo Parasports Québec

Vidéo athlétisme en fauteuil roulant

Vidéo basketball en fauteuil roulant

Vidéo hockey luge

Vidéo powerchair soccer

Vidéo rugby en fauteuil roulant

Vidéo tennis en fauteuil roulant

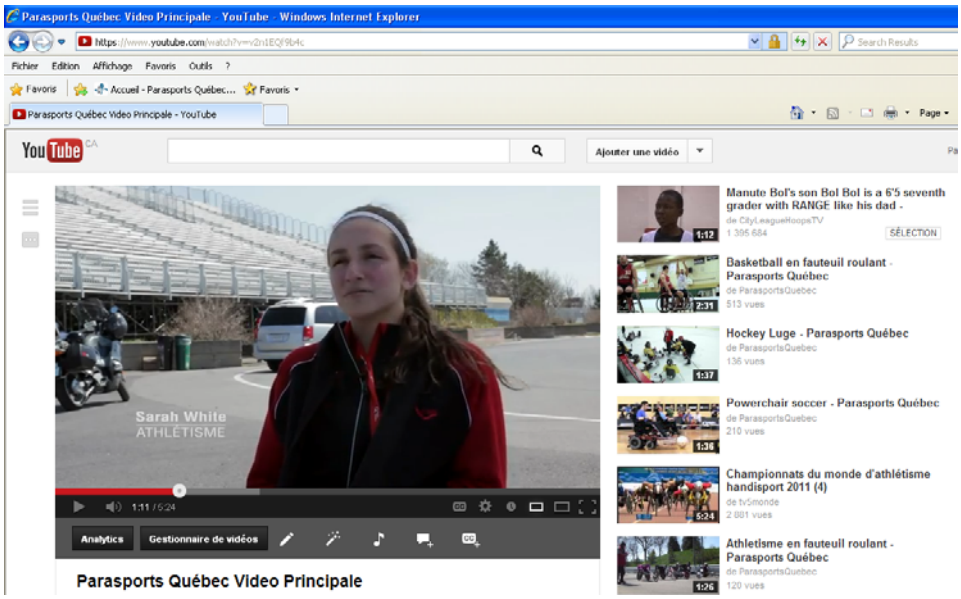

Jeux paralympiques de Londres

Des hauts, des bas, des Jeux

Les athlètes aujourd'hui de retour au pays, l'équipe de Parasports Québec tient en tout premier lieu à les féliciter de leur travail, leur détermination et leur succès dans le cadre des Jeux paralympiques de Londres 2012. Voici d'ailleurs une récapitulation des résultats de nos athlètes à Londres.

Basketball en fauteuil roulant

Au basketball masculin, nos deux athlètes québécois, David Eng et Yvon Rouillard ainsi que leurs coéquipiers ont remporté la médaille d'or. Ils ont non seulement gagné l'or, mais reviennent au pays avec une fiche parfaite de huit victoires et aucun revers.

De leur côté, les femmes ont dû se contenter d'une sixième position à ces Jeux. La formation canadienne avait terminé au cinquième rang lors des précédents, dont faisait d'ailleurs partie Cindy Ouellet. Pour leur part, Maude Jacques et Elaine Allard en étaient quant à elles à leur première expérience.

Rugby en fauteuil roulant

Patrice Simard et Fabien Lavoie ne peuvent que se réjouir du dénouement de la compétition. Après être revenus avec une médaille de bronze lors des Jeux de Pékin, ils repartent maintenant de Londres avec l'argent autour du cou. Ils n'ont pu venir à bout des Australiens lors de la finale, ce qui leur a fait échapper la médaille d'or.

Tennis en fauteuil roulant

Philippe Bédard, pour sa première expérience paralympique a été battu en deux manches par l'argentin Gustavo Fernandez classé cinquième au monde. Il a néanmoins remporté son premier match qui l'opposait au marocain Lhaj Boukartacha. En double, Bédard et son coéquipier Joel Dembe ont perdu leur premier engagement contre le duo britannique.

Athlétisme

Brent Lakatos a connu des Jeux remarquables avec une récolte de trois médailles d'argent, soit au 200m, au 400m et au 800m en T53. De son côté, Diane Roy a connu son meilleur résultat au 1500m avec une quatrième position. Michel Filteau terminé 26e au marathon, alors que Colin Mathieson, Alexandre Dupont et Éric Gauthier n'ont pu se rendre plus loin que la première ronde de leurs épreuves respectives.

Paracyclisme et tir à l'arc

Robert Labbé a conclu sa participation à Londres avec une 6e position de la course en ligne dans la catégorie HI, son meilleur résultat à ces Jeux. Mark Beggs a fini au cinquième rang au relais, son plus haut rendement. En ce qui concerne Lyne Tremblay au tir à l'arc, elle a vu son parcours prendre fin en seizième de finale à l'épreuve d'arc recourbé en fauteuil roulant W1/W2.

Escrime

À l'épée, Pierre Mainville a terminé son cheminement en huitième de finale, alors que Sylvie Morel a été éliminée lors de la ronde préliminaire. Mainville s'est toutefois repris au sabre, il s'est mérité le cinquième rang.

CANADA

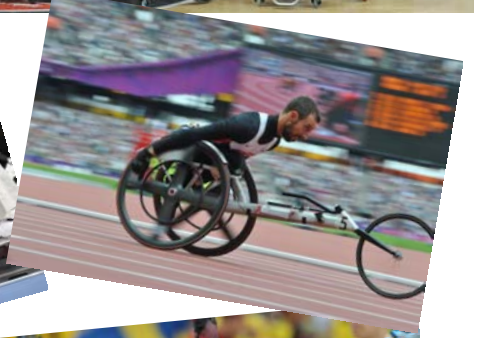

Canada
20
Canada
33

CANADA
CANADA

London 2012

Athlétisme

La saison 2012-2013 a été une année paralympique bien remplie. Chaque athlète a travaillé très fort tout au long de cette saison afin de pouvoir atteindre les standards paralympiques en 2012 et ainsi être sélectionné sur l'équipe canadienne.

Six athlètes québécois ont réussi à mener à bien ce projet! Parasports Québec est donc très fier que le Québec soit représenté sur l'équipe canadienne paralympique d'athlétisme par sept Québécois :

Diane Roy, Michel Filteau, Brent Lakatos, Alexandre Dupont, Colin Mathieson, Éric Gauthier et Jean Laroche (entraîneur). Vous pouvez consulter les résultats dans la section Jeux paralympiques.

Du côté développement, nous pouvons compter sur trois jeunes athlètes qui risquent de se démarquer dans les prochaines années soit Sarah White, Françis Hébert et Jean Philippe Maranda. De nombreux crépuscules intègrent des départs en para-athlétisme dans les différentes villes du Québec en additionnant le Ian Hume et le championnat provincial, plusieurs compétitions s'offrent à notre jeune relève pour parfaire leurs stratégie de course et leur technique.

Résultats des Championnats canadiens d'athlétisme 2012

Diane Roy, 3 médailles d'or (800m-1500m-5000m)
Colin Mathiesson, médaille d'argent au 100m et médaille de bronze au 400m
Éric Gauthier, 3 médailles d'argent (100m-400m-200m)
Sarah White, 3 médailles d'or (100m-400m-800m) et médaille d'argent au 200m
Basile Soulama, 6e place au 400m
Jean-Philippe Maranda, 5e place au 100m et 7e place au 400m
Francis Hébert, 7e place au 100m
Brent Lakatos, 3 médailles d'or (100m-200m-400m) et médaille de bronxe au 800m
Jean-Paul Campaore, médaille d'argent 5000m, 4e place au 1550m, , 4e au 400 et 800m
Alexandre Dupont, 2 médailles d'argent (400m-800m), 2 médailles de bronze (5000m-1500m) et 4e place au 100m
Issa Ouedraogo, 2 médailles d'or au javelot et au disque

Basketball

La saison régulière 2012-2013

Les ligues provinciales AA, AAA et mini :

9 équipes dans le AA (101 joueurs)
4 équipes dans le AAA (45 joueurs)
6 équipes dans le mini (59 joueurs)

Jeux du Québec 2013 (Saguenay)

1er Montréal
2e Capitale-Nationale
3e Laurentides
4e Richelieu Yamaska
5e Sud-Ouest
6e Estrie

Ligue provinciale

6 tournois de saison AA (ligue de Développement)
5 tournois de saison AAA (ligue CWBL)
4 tournois Mini; (16 ans et moins)

Compétition Invitation

Défi sportif (22 équipes)
Street basket 3 contre 3 (8 équipes)

Champions provinciaux (Sept-Îles) 2013

AA Aventurier de Sept-Îles
AAA Bulldogs de Québec

Champion provincial (St-Jérôme) 2013

Mini Mini Tornades (CIVA) de Montréal

Camps d'entraînement et pratiques de clubs

21 pratiques/semaine dans les clubs au Québec de septembre à avril
5 camps d'équipe du Québec masculine
9 camps d'équipe du Québec féminine
8 camps d'équipe du Québec junior
1 camp de perfectionnement pour les joueurs 16 ans et moins et leurs entraîneurs à Québec

Dix Québécois (es) sur les équipes nationales de basketball

– Voici la liste des athlètes sélectionnés sur les équipes canadiennes:

Chez les femmes: Elaine Allard, Maude Jacques et Cindy Ouellet
Chez les hommes: David Eng, Mickael Poulin et Yvon Rouillard
Chez les juniors: Alexandre Courcelles, Vincent Dallaire, Jonathan Vermette et Philippe Vermette

Les équipes du Québec

Équipe du Québec junior : Étant dans notre première année de développement d'un cycle de 4 ans, nous avons travaillé avec détermination et acharnement afin de développer une nouvelle génération de joueurs au standard de l'équipe du Québec junior. C'est dans cette optique que nous avons créé deux équipes juniors remplies de tous les joueurs mini et junior du Québec afin de les familiariser au type de jeu qui se joue ailleurs au Canada. Ils ont remporté avec brio la première et seconde place lors des championnats canadiens juniors de l'est à Halifax en avril 2012. Tout semble en place pour assurer une continuité au succès de l'équipe junior.

Équipe féminine : Avec le départ de nos plus expérimentées, l'équipe avait un nouveau visage cette année. La venue de trois nouvelles joueuses au sein de la formation démontre que malgré les années qui avancent, notre programme a su créer la relève au sein de notre province. Avec cet amalgame de talent nouveau et d'expérience, notre équipe a su se hisser au 3e rang du championnat canadien féminin.

Équipe masculines : Ayant le plus jeune banc de joueur au pays, nous avons prouvé à tous que nous sommes plus à prendre à la légère. Notre équipe s'est inclinée en demi-finale sur une pointe de 83-81 contre l'équipe hôte du tournoi la Colombie-Britannique. Lors de ce match parfaitement exécuté par les deux équipes, nous avons montré au reste du pays à quel point notre programme est fort et est axé vers l'avenir.

Rugby

Ligue québécoise

Les activités de la ligue québécoise de rugby ont eu lieu comme à l'habitude. Cette année, quatre tournois ont eu lieu dans quatre villes différentes, soit dans l'ordre Québec, Saint-Jérôme, Lennoxville et Montréal. Plusieurs initiations ont été faites cette année et nous tentons par tous les moyens d'accroitre le nombre de joueurs de rugby dans la province.

Championnat canadien 2012 à Montréal

C'est dans le cadre du Défi sportif que le Championnat canadien 2012 de rugby en fauteuil roulant avait lieu. Fidèle à ses habitudes depuis maintenant trois ans, le Québec a pris le 3e rang de la compétition ne parvenant pas à vaincre l'Ontario et la Colombie–Britannique. Daniel Paradis a pour sa part remporté le titre de meilleur 0,5 point au pays.

Invitation Parasports Québec

Pour une 2e fois, l'élite canadienne du rugby en fauteuil roulant était réunie au centre sportif du collège Édouard-Montpetit, à Longueuil, pour l'Invitation rugby Parasports Québec. Cinq équipes provenant de tous les coins du pays se sont affrontées à tour de rôle pour le titre convoité.

L'équipe du Québec a eu un parcours difficile lors de ce tournoi, s'inclinant dans trois de ses quatre rencontres. Notons par contre leur belle victoire en prolongation contre la Colombie-Britannique lors de leur dernier match, mais c'était trop peu trop tard car le Québec n'a pas réussi à se qualifier pour la phase finale.

Rendez-vous l'an prochain pour la troisième édition de cet événement.

Équipe du Québec 2012-2013

#3 - Yanick Racicot (1.5)
#5 - Jeannot Demers (1.0)
#7 - Steve Mastine (2.0)
#8 - Dave Gagné (1.0)
#11 - Fabien Lavoie (3.0)
#15 - Patrice Simard (1.5)

Entraîneur: Benoit Labrecque
Assistant: Sébastien Cloutier

Équipe nationale 2012-2013

Patrice Simard et **Fabien Lavoie**,
Développement: **Yanick Racicot**

Québécois au Jeux paralympiques de Londres
Fabien Lavoie
Patrice Simard
Patrick Côté (gérant)
Benoit Labrecque (entraîneur-chef de l'équipe nationale suédoise)

Tennis

Le retour du Championnat provincial

Au total, dix athlètes de la province ont pris part à la compétition qui a eu lieu à Trois-Rivières en Mauricie. Au final, Jean-Paul Melo a remporté les grands honneurs en simple, alors que Jean-François Sylvestre et son coéquipier Denys Lapointe ont raflé le titre en double.

En simple, la lutte se disputait entre trois athlètes, Jean-Paul Melo, Maxime Béliveau et Jean-François Sylvestre. Le tournoi étant sous forme de «Round Robin», celui remportant le plus de victoires devenait champion québécois 2012. Jean-Paul Melo a vaincu ses deux adversaires ce qui lui a permis d'obtenir ce titre pour une première fois dans sa carrière.

En double, la finale opposait deux équipes déterminées. Le duo de Jean-François Sylvestre et Denys Lapointe, ainsi que celui de Jean-Paul Melo et Maxime Béliveau n'avait qu'une idée en tête, décrocher le titre en double. À la suite de deux manches chaudement disputées (6-3, 6-3), Sylvestre et Lapointe ont eu raison de leurs adversaires. Il s'agit également d'un premier titre pour les deux partenaires.

Les Championnats canadiens de tennis étaient également de retour en sol québécois après une absence de 6 ans. Ils avaient lieu au club de tennis Sani-Sport, à Brossard.

Équipe du Québec 2012

Philippe Bédard
Éric Gilbert
Jean-Paul Melo

Chez les messieurs, Philipe Bédard a atteint la finale mais s'est cependant incliné face au torontois Joel Dembe , en trois sets 6-7, 6-3 et 6-4. Philippe a disputé un excellent match et il mérite d'être félicité pour avoir atteint sa première finale des Championnats canadiens Birmingham et pour s'être autant amélioré au cours de l'année. Parasports Québec tient à remercier la famille Birmingham pour leur soutien envers le tennis en fauteuil roulant au Canada. Le club hôte, Sani-Sport Brossard, nous a également très bien accueilli.

En double Dembe et Bédard avaient uni leurs efforts pour récolter le titre de Champions canadiens. Pour ce faire, ils ont pris la mesure du tandem québécois composé d'Éric Gilbert et de Jean-François Sylvestre en deux manches de 6-1 et 6-0. Le Québec n'avaient pas de représentent dans la catégorie femme et quad.

Philippe Bédard nous a également fièrement représenté au Jeux paralympiques de Londres en septembre dernier. Il est devenu le premier québécois a remporté un match lors des paralympiques. (voir texte Jeux paralympiques)

Plusieurs effort sont encore été faits cette année pour consolider le développement du tennis au Québec. De nombreuses initiations et camps de développement ont eu lieu cette année et Parasports Québec tient à profiter de cette occasion pour remercier Yann Mathieu pour son implication en tant qu'entraîneur dans la plupart de ces événements.

Hockey-luge

Cette année, le hockey luge est passé à une seconde étape de son partenariat avec Hockey Québec. En effet, dorénavant, Parasports Québec s'occupera du développement et des initiations en hockey luge tandis que Hockey Québec s'occupera de l'élite et de l'excellence. Ce partenariat fut possible grâce à la collaboration de tous les intervenants du hockey luge québécois et nous croyons sincèrement que ce modèle va perdurer et faire avancer le hockey luge au Québec. De nouvelles ressources ont été débloquées à Hockey Québec et dorénavant, une partie de tâche d'un de leurs employés sera réservé uniquement pour le hockey-luge et des budgets ont également été débloqués par la même occasion.

Il y a donc eu deux premières cette année en hockey luge.

La première équipe officielle d'équipe Québec a vu le jour et a participé au tournoi de St-Louis du 4 au 6 janvier dernier. La formation provinciale, ainsi que les équipes de San-Antonio, de San Jose, du Colorado, de Chicago et du club hôte de St-Louis se disputaient la victoire lors d'un tournoi de la ligue de hockey sur luge de l'ouest central des États-Unis. L'équipe du Québec a remporté la 3e position. L'alignement comprenait les meilleurs joueurs de hockey sur luge du Québec, en plus des athlètes paralympiques canadiens Benoît St-Amand et Dominic Larocque.

La deuxième première fut la ligue de l'est qui a vu le jour avec pas moins de quatre équipes dont deux du Québec et deux d'Ottawa. C'est le transat de Montréal qui a eu l'honneur de remporter la première coupe SLAM nommé en l'honneur de Serge Lamoureux un des pionniers du hockey luge au Québec.

Pour la toute première fois de son histoire, Hockey Québec était représenté en compétition par une équipe du Québec de hockey sur luge.

Powerchair soccer

Le powerchair soccer est une toute nouvelle discipline au sein de Parasports Québec. Déjà plusieurs efforts ont été faits pour consolider le sport et l'avenir semble prometteur pour ce sport se pratiquant en fauteuil motorisé. Deux commissions sportives ont déjà eu lieu et les clubs semblent motiver à ce que ce sport prenne de l'empleur au Québec. Cette année quatre équipes ont participé à trois tournois de ligue en plus de la finale provinciale. Deux tournois invitations ont également eu lieu, un organisé par le Pivot à Québec et l'autre par le Défi sportif. Pas moins de neuf camps provinciaux ont eu lieu dont un à Québec et une équipe du Québec a été sélectionnée pour participer à la Coastal cup à Richmond en Colombie-Britannique.

Final provinciale

C'est Juni-Sport bleu qui a remporté la toute première finale provinciale de la ligue québécoise de Powerchair soccer le 26 mai dernier à l'école Cap-Jeunesse de St-Jérôme. C'est l'ARLPH des Laurentides qui a organisé cette toute première finale. Parasports Québec tient à les remercier pour la belle organisation!

Le club de Montréal est allé chercher sa médaille d'or suite à une victoire de 3-0 en finale contre Puissance 4 du Civa. Juni-Sport bleu a fait preuve d'une défensive solide tout au long du tournoi. Leur victoire en demi-finale face à l'équipe locael, les Pitbulls de l'ARLPHL, s'est aussi conclue avec un blanchissage de 2-0 cette fois-ci. En finale de bronze, les Pitbulls se sont inclinés 1-0 face au Juni-Sport rouge qui avait baissé pavillon 3-2 en demi-finale contre Puissance 4.

Équipes du Québec 2012-2013

Bureau Jean-Philippe
Des Groseillers Patrick
Dupras Alexandre
Hébert Sebastien
Lapierre-Poupart Floyd
Limoges Sarah
Séguin Caroline
St-Denis Émilie

Les finales provinciales ont aussi été l'occasion pour la ligue de remettre ses prix honorifiques pour la saison 2012-2013. Voici la liste des lauréats :

Meilleur buteur :
Patrick Des Groseillé
Meilleure passeuse :
Sarah Limoge
Meilleur joueur défensif :
Alexandre Dupras
Meilleur esprit sportif :
Émilie St-Denis
Joueur le plus utile à son équipe :
Caroline Séguin

Juni-Sport rouge, première équipe championne provinciale

Curling

L'équipe de Benoît Lessard a porté les couleurs du Québec lors du Championnat canadien de curling en fauteuil roulant qui a eu lieu à Ottawa du 18 au 25 mars dernier. Le Québec a pris le 1er rang (4e en 2012). La formation fleurdelisée est composée du skip Benoît Lessard (Waterville) ainsi que Carl Marquis (Canton de Stanstead), Sébastien Boisvert (Stanstead), Johanne Daly (Boucherville) et Denis Grenier (Sherbrooke).

L'équipe québécoise du Club de curling de Magog, qui avait mené tout au long du tournoi à la ronde, a couronné cette performance par une victoire décisive de 10-2 dans la finale contre le quatuor de Gary Cormack, de la Colombie-Britannique.

Pour l'équipe du Québec, cette victoire est d'autant plus douce puisque c'est la première fois que le Québec remporte le titre au championnat canadien. Le tout s'est joué à la septième manche. Lessard a exécuté une montée difficile sur un angle pour deux points, ce qui a terminé le match et a donné au Québec leur premier championnat canadien.

Lessard et Dally ont été sélectionnés sur l'équipe d'étoiles et Boisvert a remporté le prix de sportivité.

Au-delà des limites

Le programme «Au-delà des limites» a poursuivi sa mission de recrutement au cours de l'année 2012-2013 particulièrement rempli pour les activités de basket-ball en fauteuil roulant qui a touché plusieurs nouveaux participants. Lors du camp mini de développement nous avons pu inclure quatre à cinq nouveaux jeunes joueurs. Les centres de réadaptations comme Le Bouclier, l'IRGLM et Marie Enfant ont également reçu une activité de «Au-delà des limites » qui a touché une dizaine de joueurs potentiels. Un suivi avec les clubs nous a aussi fait constater que la majorité d'entre eux ont initié de nouveaux participants dans leurs rangs. Du côté du tennis, il y a eu de l'action sur la Rive-Nord de Montréal avec le programme du Sablon qui a accueilli en moyenne une dizaine de joueurs tout l'été sur leurs terrains extérieurs. De l'autre côté du St-Laurent, l'entraineur Yan Mathieu est venu partager sa passion et son talent à un groupe de St-Jean-sur-Richelieu sur les terrains intérieurs du Centre Sani-Sport de Brossard. Les sept participants envisagent se réunir à nouveau d'ici l'été 2013.Finalement, une initiation dans le cadre du tournoi 3 vs 3 de basketball, nous a aussi permis de découvrir un potentiel pour de nouveaux participants en tennis dans la région de Québec.

Le club de rugby de Montréal a pu compter sur l'arrivée de deux nouveaux joueurs suite à une initiation organisée en collaboration avec le Centre de réadaptation Lucie-Bruneau. En ce qui à trait du hockey luge, qui est maintenant sous la responsabilité de Hockey Québec depuis septembre pour le volet élite et excellence, ce sont les clubs qui se sont occupés de la majorité du recrutement appuyé par Parasports Québec au niveau de l'équipement et de la logistique des initiations. De plus, «Au-delà-des limites» a permis d'envoyer des luges dans des régions plus éloignées comme la Gaspésie et la Beauce.

Comme l'an dernier Parasports Québec a collaboré avec des fédérations régulières telles que Curling Québec, Ski de fond Québec et le Club d'aviron de Montréal pour organiser des initiations de la version adaptée de leur sport.

La promotion et la sensibilisation de nos sports a été un gros mandat encore cette année. Parasports Québec a été présent au congrès de l'Association des établissements de réadaption en déficience physique du Québec ainsi qu'à plusieurs kiosques ou colloques qui ciblaient les intervenants du monde de la réadaptation ou des enseignants. Dans la même ligné, les vidéos lancées en octobre pour faire la promotion des sports adaptés ont été des outils plus qu'efficace. La coordonnatrice Karine Côté a aussi pu faire une apparition dans l'émission «Tout le monde dehors» en mars dernier. Finalement, le programme «Au-delà des limites» continu de circuler dans les écoles primaires et secondaires de la grande région de Montréal via les cours d'éducation physique. En 2012-2013 c'est une dizaine d'écoles qui ont été visitées donc plus de 300 jeunes initiés et sensibilisés aux sports adaptés. Trois universités, soit l'UQAM, l'UDEM et McGill ont reçu l'équipe de Parasports Québec dans les programmes d'enseignement en éducation physique, kinésiologie, physiothérapie et ergothérapie. McGill avait d'ailleurs organisé un tournoi entre des enseignants, étudiants et joueurs du club de basketball de l'université. Cette activité a permis de sensibiliser plus d'une centaine de personnes et de faire un don de 500$ à Parasports Québec. Les organisateurs travaillent déjà sur l'édition 2014 et espère en faire une tradition.

Une grande équipe qui s'engage!

Brevets Sport Canada et Programme Équipe Québec

Athlétisme
Jean-Paul Compaoré
Alexandre Dupont
Michel Filteau
Éric Gauthier
Brent Lakatos
Diane Roy
Jean Philippe Maranda
Guillaume Ouellet Sarah White

Basketball
Elaine Allard
Cindy Ouellet
Maude Jacques
David Eng
Mickael Poulin
Yvon Rouillard
Jonathan Vermette
Philippe Vermette
Alexandre Courcelle

Escrime
Pierre Mainville
Sylvie Morel

Hockey-luge
Benoît St-Amant
Dominic Laroque

Rugby
Fabien Lavoie
Yanick Racicot
Patrice Simard

Ski nordique
Sébastien Fortier

Tennis
Philippe Bédard
Éric Gilbert

Crédits d'impôts

Athlétisme élite

Francis Hébert
Issa Ouedraogo
Basile Soulama

Athlétisme relève
Béatrice Ouedraogo
Carl Marquis
Raphaelle Simoneau
Alain Zongo

Basketball élite
Jesse Bouvier
Vincent Dallaire
Jonathan Gariepy
Élodie Hamel
Rosalie Lalonde
Sarah Laurence
Nicolas Palmer
Carl Pelletier
Maxime Poulin
Élodie Tessier
Christoph Trachsel
Francis Vallée

Basketball relève
Mathieu Lamalice-Aquin
Olivier Lamalice Aquin
Marc Laurence
Étienne Moisan
Étienne Larose Gagné
William Gamache
Derek Gariepy
Alexandre Gay
Jean François Gay
Benjamin Palmer
Mickael Bouffard
Meidi Rheidi
Valérie Faubert
Sébastien Pollender
Jade St-Pierre

Rugby élite
Jeannot Demers
Dave Gagné
Carl Girard
Charles Leclerc
Martin Mainguy
Victor-Alexi Mathias
Steve Mastine
Daniel Paradis

Rugby relève
Alison Levine
Éric Pagé

Honneurs reçus par des Québécois en 2012-2013

Boursiers Loto Québec
Alexandre Courcelle
Maude Jacques
Philippe Bédard
Charles Leclerc
Jean Philipe Maranda
Francis Vallée
Francis Hébert

Boursier la Capitale
Cindy Ouellet

Boursier Imaginéo
Sarah White

Bousier Hydro-Québec
Vincent Dallaire

Tennis Québec

Athlète par excellence TFR
Philippe Bédard

Fédération québécoise d'athlétisme

Athlète de l'année athlétisme en fauteuil roulant
Brent Lakatos

Merci de tout cœur

Parasports Québec

4545 Pierre-De Coubertin
H1V 0B2
Montréal (Québec)

Téléphone
514- 252-3108

Télécopieur
514-254-9793

Courriel et internet
info@parasportsquebec.com

Parasportsquebec.com